



L'ÎLOT
Gones

ASSEMBLÉE GÉNÉRALE ORDINAIRE 28 Mars 2023



ORDRE DU JOUR - AGO DU 28/03/2023

1. Présentation de la structure
2. Rapport Moral de la Présidente (vote)
3. Rapport Financier de la Trésorière
4. Rapport du Commissaire aux Comptes
 - 4.1 Approbation des comptes 2022 (vote)
 - 4.2 Approbation du budget prévisionnel 2023 (vote)
5. Fixation du montant des adhésions 2024 (vote)
6. Rapport d'Activité préparé par l'équipe
7. Projets et études en cours
 - 7.1 Projet "la Boutique des Sciences"
 - 7.2 Projet associatif
 - 7.3 Projet de révision des statuts et du règlement intérieur
8. Election du Conseil d'Administration (vote)
9. Echange avec les adhérents





Bienvenue à la Maison de l'Enfance du 3^{ème} Est !

Nos locaux « PolygOnes »



ORGANIGRAMME 2023

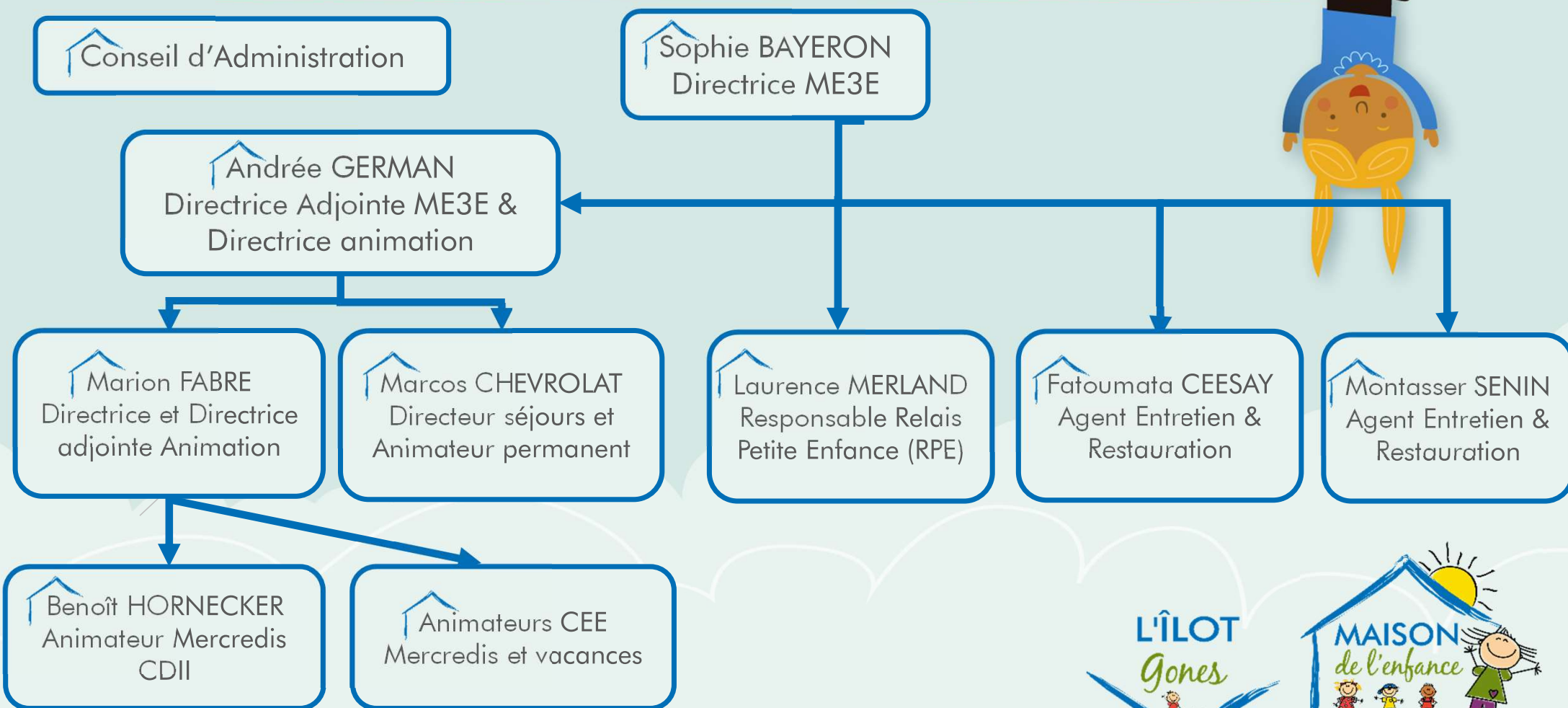

Une maison de l'enfance...et bien plus encore



STAGES

ACCUEIL DE
LOISIRS



L'ÎLOT
Gones

COUP DE
POUCE

ATELIERS
ROBOTIQUES

ATELIERS
ANGLAIS

SEJOURS DE
VACANCES

PLACE AUX
PARENTS



2. RAPPORT MORAL DE LA PRÉSIDENTE



3. RAPPORT FINANCIER DE LA TRESORIERE



Rapport Financier de la Trésorière

- Annexe 1: Compte de Résultat 2022
- Annexe 2: Annexe comptable 2022
- Annexe 3: Bilan 2022
- Annexe 4: BP 2023



COMPTE DE RESULTAT 2022

Le Budget Prévisionnel (BP) 2022 avait été présenté avec un déficit prévisionnel de - 39 748 €
Le Compte de Résultat est finalement arrêté à - 45 487,93 €

Explications des écarts majeurs concernant les dépenses

Poste de secrétaire : embauche sur 6 mois (BP sur une année complète)

Stages : annulation de celui d'hiver (Covid)

CEE : Contrat d'Engagement Educatif, des économies réalisées :

- Sur les postes animateurs, dues notamment aux difficultés de recrutement et un poste en moins sur certaines périodes de vacances scolaires (moins de demandes donc d'enfants)
- Depuis novembre 2022, une stagiaire CPJEPS mise à disposition (coût forfaitaire à la journée 40€),
- Sur le poste d'adjoint.e, 1 Poste au lieu de 2 sur certaines périodes (hiver / printemps et Toussaint)
- La mise à disposition d'une stagiaire en formation BPJEPS LTP (coût forfaitaire à la semaine 50€), sur les vacances d'hiver, printemps et juillet.
- L'arrivée d'une apprentie en mai a également permis de faire des économies sur un poste d'animateur le mercredi et pendant les vacances scolaires et sur le poste d'adjoint.e dès les vacances d'automne.

COMPTE DE RESULTAT 2022 (SUITE)

Baisse du montant des prestations en général sur les repas, gouters, frais de loisirs, transports, due à la baisse d'effectifs sur certaines périodes mais également aux difficultés d'organisation de sorties en début d'année 2022 (pas de possibilité de réserver des cars par manque de chauffeurs, de nombreux lieux encore non accessibles aux groupes).

Economies sur le personnel « intérimaire REED » entretien des locaux annexes (moins de délocalisation dans l'école).

Une provision pour risques, non prévue initialement, d'un montant de 31 221 € correspondant un changement de méthode comptable sur le calcul de l'IDR (départ volontaire du salarié).

Explications des écarts majeurs concernant les recettes

Activités enfants : Une moyenne des participations familles ALSH / Séjours, supérieure au prévisionnel.
Plus d'adhérents que l'an dernier

RPE : Bonus Mission Renforcée de 3 000 € (non prévu dans le BP initial)

REAAP : Subvention CAF supérieure à l'an dernier (+ 2 000 €)

Des reprises sur provisions et produits divers pour un montant de 5 652 €

La baisse de la subvention Ville de Lyon de 20 000 €

COMPTE DE RESULTAT 2022 : DÉTAILS

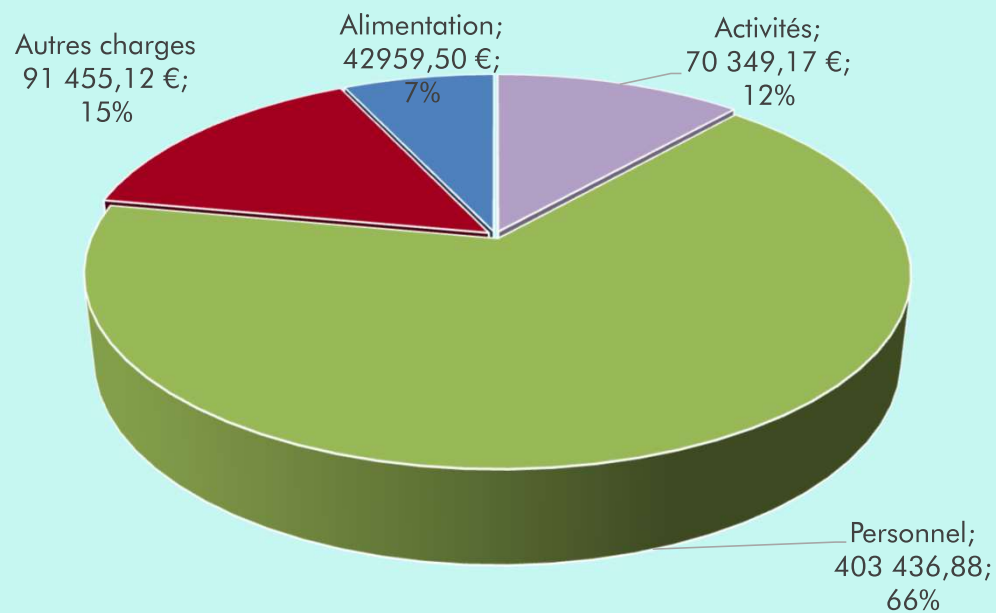

Total dépenses: 608 200,67 €

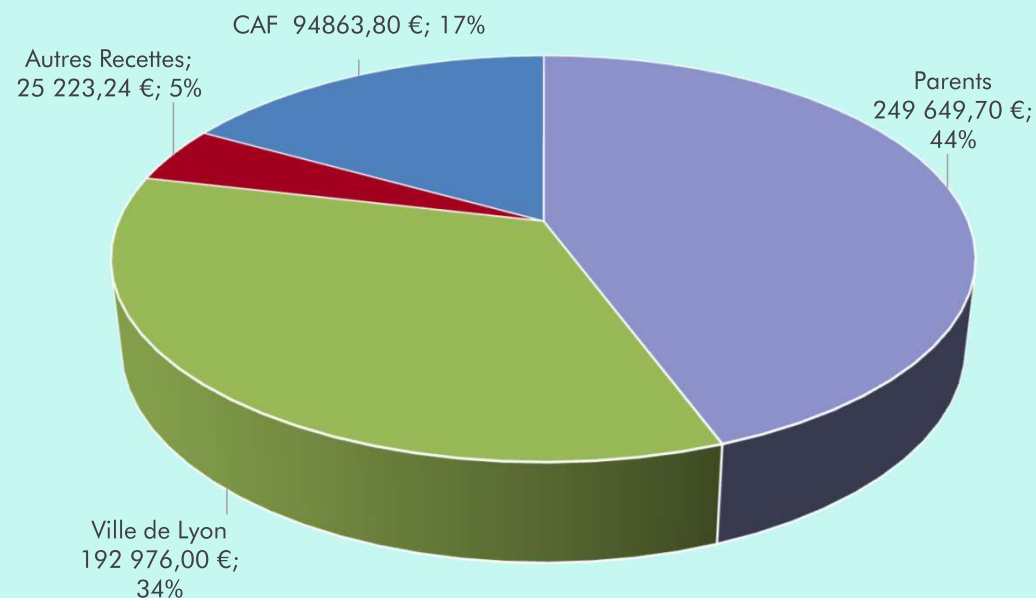

Total recettes : 562 712,74 €

Résultat de l'exercice - **45487,93** € en 2022

COMPTE DE RESULTAT 2022 : DÉTAILS

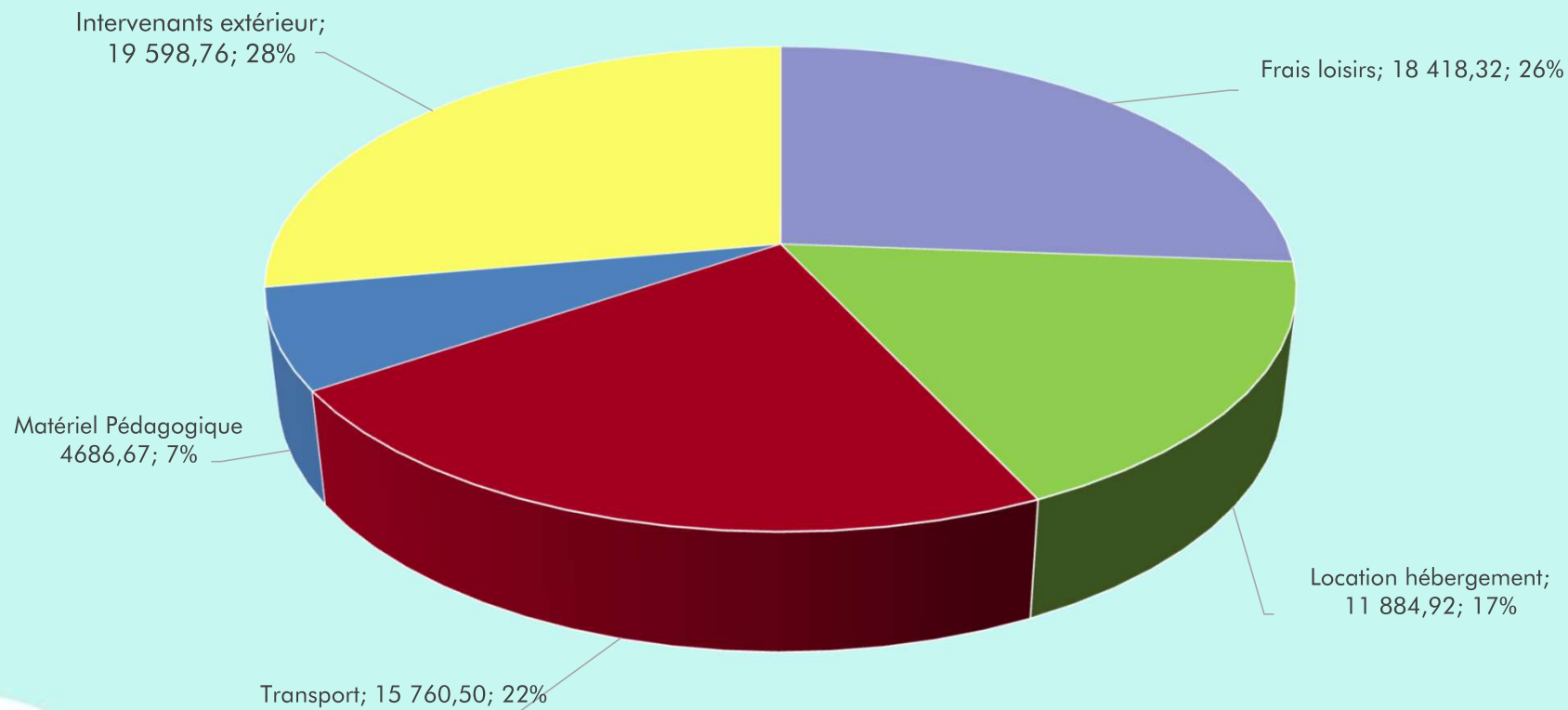

Total des dépenses « activités »: 70 349,17 € en 2022

CONTRIBUTION VDL 2022

La Ville de Lyon met à disposition de la ME3E, à titre gratuit, le bien immobilier « le PolygOne ». La valeur de cette mise à disposition est à ajouter aux dépenses et recettes du compte de résultat.

- Fluides
 - Eau: 2123,88 €
 - Electricité: 9098,76 €
 - Gaz: 6859,67 €
- Valeurs Locatives: 71 788 €
- Autres
 - Assurance: 339,60 €
 - Entretien: 6722,34 €

Soit un total de 96 932,25 € en 2022



4. RAPPORT DE LA COMMISSAIRE AUX COMPTES



VOTES

Votes : Validez-vous le compte de résultat 2022 qui vous est présenté arrêté à - **45 487,93** ?

POUR	CONTRE	ABSTENTION

Votes : Validez vous le fait d'affecter en report à nouveau le résultat de l'exercice 2022 qui vous est présenté ?

POUR	CONTRE	ABSTENTION

BUDGET PREVISIONNEL 2023

Dépenses		2023
60 ACHATS		16 153,40
Produits d'entretien		2 600,00
Achat matériel et équipement		500,00
Petit Equipement		200,00
Petit matériel		200,00
Fournitures de bureau		1 400,00
Matériel pédagogique		4 967,80
Alimentation		5 785,60
Produits pharmaceutiques		500,00
61 SERVICES EXTERIEURS		151 618,28
Alimentation Traiteurs		44 246,18
Frais de loisirs/Prestataires		30 796,00
Stages		6 770,00
Ateliers Prestataires		12 720,00
Actions REAAP		4 710,00
Transports		20 100,00
Location Hébergement Activités		15 990,00
Entretien et réparations		500,00
Maintenance		9 796,41
Assurances		5 539,69
Documentation		450,00
62 AUTRES SERVICES EXTERIEURS		30 249,00
Personnel extérieur (MAD agt sce)		12 711,00
Externalisation payes		3 392,00
Annonce et insertion		50,00
Honoraires		6 120,00
Missions Réceptions		1 000,00
Divers (OVH + WIX...)		270,00
Déplacements		100,00
Affranchissements		150,00
Téléphone		2 856,00
Service bancaire		750,00
Commission sur chèques vacances		450,00
Commission CB		700,00
Cotisations		1 700,00
63 IMPÔTS ET TAXES		0,00
Taxes sur salaires		0,00

64 CHARGES DE PERSONNEL	424 037,70
Postes de Direction	89 721,50
Directrice ALSH	26 537,00
Animateur Professionnel	24 725,80
Secrétaire	14 625,96
Responsable RPE	27 285,40
Animateur CDI Mercredi	5 194,00
Apprenti	8 674,20
Agents de service	32 765,85
Animateurs vacataires	96 444,04
Directeur Adjoint Vacataire	6 111,00
Ch. Pat. Postes Direction	32 247,70
Ch. Pat. Directrice ALSH	6 180,23
Ch. Pat. Animateur Professionnel	4 586,81
Ch. Pat. Poste Secrétaire	1 096,65
Ch. Pat. Responsable RPE	6 838,64
Ch. Pat. Animateur CDI	1 113,00
Ch. Pat. Apprenti	650,39
Ch. Pat. Agents de Service	2 342,03
Ch. Pat. Animateurs Vacataires	16 588,09
Ch. Pat. Adjoint Vacataire	1 315,15
Assurance Maintien de Salaire	3 741,86
Participation Transport (salariés)	1 560,00
Provisions pour congés payés	0,00
Médecine du travail	1 100,00
Formation du personnel	2 100,00
Uniformalion	7 000,76
Mutuelle	3 491,64
65 AUTRES CHARGES DE GESTION	0,00
Pertes sur créances irrécouvrables	0,00
66 CHARGES FINANCIERES	0,00
Autres charges financières	0,00
67 CHARGES EXCEPTIONNELLES	0,00
Sur opération de gestion	0,00
Sur exercice antérieur	0,00
Autres charges exceptionnelles	0,00
68 DOTATION AMORT. PROV.	11 274,83
Amortissements	5 695,16
Provisions pour clients douteux	0,00
Provisions pour Risques	5 579,67
69 IMPOTS SUR LES SOCITES	96,00
Impôts sur les Sociétés	96,00
SOUS-TOTAL DEPENSES	633 429,20
Résultat de l'exercice (excédent)	0,00
SOUS-TOTAL DEPENSES	633 429,20
M&D Ville de Lyon (Loyer+entretien charge propr)	100 000,00
TOTAL	733 429,20

Recettes		2023
70 RECETTES PROVENANT DES SERVICES		325 440,98
Participations Mercredis		79 722,00
Participations Petites Vacances		77 200,50
Participations Grandes Vacances		74 620,00
Participation Coup de Pouce		1 224,00
Participations Camp Février & Camps Eté		14 160,00
Participation Stages		4 032,00
Participation Ateliers		9 581,76
Participation REAAP		1 710,00
CAF P.S. Extrascolaire		43 561,10
CAF P.S. Mercredis		18 229,62
Cotisation ALSH		1 400,00
74 SUBVENTIONS D'EXPLOITATION		249 384,00
CAF Subvention CLAS 2 Groupes "Coup de Pouce"		5 126,00
CAF Subvention RPE		29 907,00
CAF Subvention REAAP		1 500,00
Ville de Lyon Subvention Socle		178 151,00
Ville de Lyon Subvention RPE		32 000,00
Ville de Lyon Subvention CLAS "Coup de Pouce"		1 200,00
Ville de Lyon Subvention REAAP		1 500,00
75 AUTRES PRODUITS DE GESTION		8 933,33
Adhésions		5 600,00
Indemnités et dédites		0,00
Participations Diverses		0,00
Transfert de Charges (Apprenti)		3 333,33
76 PRODUITS FINANCIERS		400,00
Autres Produits Financiers		400,00
77 PRODUITS EXCEPTIONNELS		2 712,00
Produits exceptionnels de gestion		0,00
Produits sur exercice antérieur		0,00
Autres produits exceptionnels		2 712,00
78 REPRISES S/AMORT. & PROVISIONS		0,00
Reprises sur Provisions		0,00
Reprise sur Provisions Clients		0,00
SOUS-TOTAL RECETTES		586 870,32
Résultat de l'exercice (déficit)		46 558,89
SOUS-TOTAL RECETTES		633 429,20
M&D Ville de Lyon (Loyer+entretien charge propr)		100 000,00
TOTAL		733 429,20

BUDGET PREVISIONNEL 2023

Le Budget Prévisionnel (BP) 2023 est établi sur la base du BP 2022 et inclut :

- une augmentation des dépenses de 5,3 % (inflation et augmentation des salaires)
- Une augmentation des recettes de 4,46 % (augmentation des participations familles)
- Il intègre le « Bonus Mission Renforcée » de 3000€ du Relais Petite Enfance.

Le Budget Prévisionnel (BP) 2023 présente un résultat déficitaire de 46 558,89 €.

Pour un total des Dépenses de 633 429,20 €.

Pour un total des Recettes de 586 870,32 €

Pour information le BP 2023 intègre:

- le poste de secrétaire 24h hebdomadaire sur l'année
- 2 séjours
- 3 stages
- 2 ateliers du soir (Robotique et anglais) sur l'année civile

VOTES

Votes : Validez-vous le budget prévisionnel 2023 qui vous est présenté, avec un déficit de **46 558,89 €** ?

POUR	CONTRE	ABSTENTION

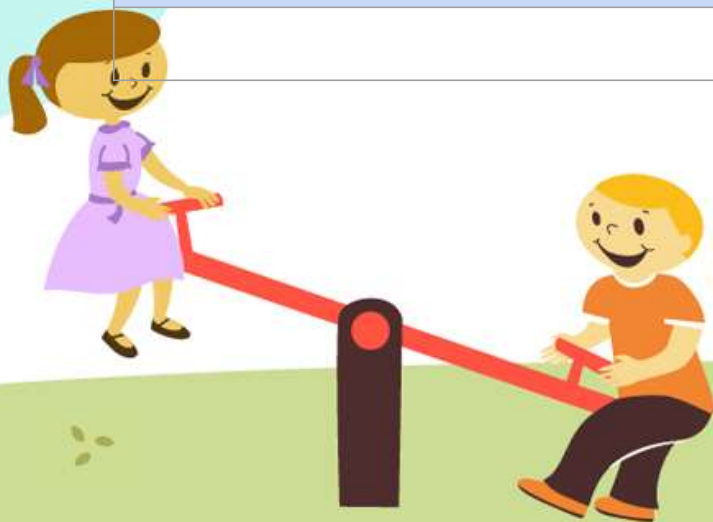

5. FIXATION DU MONTANT DES ADHESIONS 2024



ADHÉSION 2024 (IDENTIQUES 2023)

Adhésions	Montant
Annuelle et familiale	16 €
Partielle	5 €
Membres cooptés et associations	1 €



6. RAPPORT D'ACTIVITES



LES CHIFFRES DE L'ANNÉE 2022

Nombre de famille Adhérentes 2022 : 396

Dont nouvelles familles : **132**

ALSH / STAGES / SEJOURS

Nombre d'enfants (différents sur l'année) :

ALSH Mercredi : **159**

ALSH Petites Vacances : **356**

ALSH Eté: **355**

Stages : **45**

Séjours : **39**

Nombre de journées enfants : **10 705**

Dont Mercredis : **3 691**

Dont Vacances : **6 555**

Dont Stage(s) : **219**

Dont Séjours : **240**

Participation moyenne famille (ALSH) : **20,86 €**
(dont pénalités annulations et absences facturées)

Nombre d'animateurs en CEE : **61**

Dont nouveaux : **24**



RPE

Nombre d'ass.mat. et gardes à domicile : **57**

Nombre d'enfants : **169**

Nombre de temps collectifs : **154**

Nombre de contacts familles : **301**

Coup de Pouce

Nombre d'enfants : **59** - Nombre de familles : **43**

Nombre de séances : **91**

Nombre de bénévoles : **14** dont étudiants : **7**

Les Ateliers du soir

Anglais

Nombre d'inscrits : **24** - Nombre de séances : **20**

Robotique

Nombre d'inscrits : **34** - Nombre de séances : **36**

Place aux Parents

13 actions proposées



Les Différents Secteurs et Activités

Petite Enfance / Enfance : Accueil de Loisirs Sans Hébergement (ALSH) Mercredis et Vacances Scolaires
Stages - Séjours - Ateliers du soir

Accompagnement à la scolarité : Activité Coup de Pouce

Le Secteur Familles Ateliers Parents / Enfants - Groupes de Paroles - Sorties Familiales - Conférences

Le Relais Petite Enfance (RPE) l'Îlot Gones

Quelques faits marquants



Fonctionnement :

ALSH Vacances : Extension dans les écoles Paul Bert et Meynis. Uniquement sur Meynis à compter de l'été 2022 (Pas d'accès à Paul Bert pour cause de travaux)

Le changement des modalités d'inscription à compter de l'été (priorité à la semaine pleine puis ouverture à 2 jours minimum, à partir des vacances d'Automne, 2 jours minimum consécutifs.

Séjours : nos deux séjours ont été réalisés cette année (2021 un séjour annulé, Covid).

Stages : le stage d'Hiver annulé (Covid)

Secteur Familles : une année pleine de fonctionnement.

RPE : Renouvellement du projet de Fonctionnement pour 2023 - 2025

Personnel :

Un turn-over important pour le personnel permanent (démissions, fin de CDD, départ à la retraite).

Difficulté de recrutement des CEE sur les mercredis et vacances scolaires.

Embauche d'une apprentie, Océane en formation BPJEPS APT/LTP à compter de Mai 2022.

Deux stagiaires en formation :

Cléa en CPJEPS AAVQ + CQP ALS, les mercredis depuis novembre.

Yaël en DEUST AGAPSC, les mercredis et vacances scolaires, depuis septembre.

Equipement :

Des films solaires ont été posés au 1er étage du bâtiment pour réduire la chaleur des locaux.

Accueil de Loisirs Mercredis et Vacances Scolaires

Objectifs pédagogiques de notre accueil collectif de mineurs :

- **Vivre ensemble** : Dans une société de plus en plus individualiste, revenir à des notions du « vivre ensemble », multiculturelles et à la richesse émanant de la vie collective et des échanges.
 - **Grandir** : Accompagner vers l'autonomie
 - **Découvrir** : Encourager l'exploration et l'ouverture vers le monde
 - **Rêver** : Stimuler l'imagination créative
 - **Jouer** : Privilégier l'amusement, la découverte
 - **Associer** : ... les familles à la vie de l'accueil de loisirs
- **Favoriser l'inclusion** : ... des enfants porteurs de handicap ou à besoins spécifiques

Le saviez vous ?
Mercredis / Année scolaire
122 inscrits de 3 à 11 ans...
12 animateurs.trices suivent
les mêmes groupes d'enfants
toute l'année scolaire.

Les objectifs
pédagogiques sont
déclinés du projet
éducatif de la ME3E
Valeurs d'Education
Populaire
Citoyenneté,
Solidarité, Laïcité,,,



Accueil de Loisirs Mercredis

Soit 36 jours d'activités

La ME3E accueille les enfants de **3 ans à 11 ans** tous les mercredis en temps scolaire, en **journal complète**.
Thématiques, animations, jeux, sorties... ont rythmé les mois et Mercredis 2022.

Nos pratiques, nos objectifs, les moyens mis en œuvre visent toujours une qualité d'accueil de l'enfant quel que soit son âge (l'individu), le confort des groupes (le collectif), la détente, les loisirs, la découverte, l'amusement... et quel que soit le niveau de crise sanitaire 😊 !

La formule « **journal complète** » est toujours plébiscitée.

De nombreuses demandes pour faciliter l'organisation familiale : une journal complète = un lieu « repère ».
10 mois, 10 thèmes, des animations préparées par les équipes, un « suivi » des groupes, des enfants qui se retrouvent joyeusement au « centre ». On joue, on mange, on goûte, on grandit, on vit ensemble...

Quelques thèmes 2022 : « Astérix et Obélix à Lugdunum », « Zen », « Enfants des Villes, Enfants des Champs ».

Le saviez vous ?
L'équipe d'animation
travaille en amont et
propose des
programmes d'activités
diversifiés et adaptés à
la période et à l'âge
des enfants

Accueil de Loisirs des Vacances Scolaires



Soit 67 jours d'activités

Des animations inter-groupes
Mise en place des «journées
de l'enfant»
Découverte de nouveaux jeux
de sociétés, d'activités
Accueil individuel des familles,
échanges et dialogues...
Inclusion d'enfants porteurs
de handicap ou à besoins
spécifiques

Des Thèmes comme « fil conducteur » à nos périodes.

Hiver : « La ME3E a un incroyable talent ! » (Ateliers improvisations, spectacles...)

Printemps : « Le Centre de Loisirs comme avant ! On respire ! » Enfin... 😊
(sorties grottes de la Balme, Château Bouthéon...)

Été : En Juillet « La maison des Rêves » (Parc de Courzieu, Lac des Sapins, Pérouges, Visites des toits de Fourvière...).

En Août, « Ensemble, c'est nous ! » (Lac de Romagnieu, Zoo Saint Martin la Pleine, Le bois des lutins...)

Automne : « Charlie et la chocolaterie » (Musée Confluence, Expo Toutankhamon, Parc Indoor, Parc de Miribel...)

Fin d'année 2022 : « La Maison des Lutins » (Spectacles, location Atypik jeux en bois, Patinoire...)

Des équipes formées au BAFA ou équivalence. Des jeunes, des anciens. Des taux d'encadrement toujours respectés.

4 enfants dont les parents sont bénéficiaires de AEEH ont fréquenté nos Accueils de Loisirs mercredi et/ou vacances.

La ME3E a accueilli des enfants **sur toutes les vacances scolaires**, en appréciant le retour progressif à une activité quasi-normale (au revoir covid) à partir du printemps 2022.

La logistique très lourde en période de crise sanitaire a laissé la place à une organisation toujours vigilante mais plus légère.

En synthèse : De nombreux enfants, du bout de chou au pré-ado, de multiples locaux, des animations, du personnel...

Difficultés récurrentes en animation : La constitution d'équipe d'animateurs-trices diplômé(e)s, personnel indispensable à la vie des accueils de loisirs. Des recrutements « chronophages » avec le souci permanent d'un encadrement de qualité.

Merci à tous les animateurs.trices 61 😊 d'avoir travaillé cette année dans nos accueils de loisirs !



Les Stages Thématiques Vacances Scolaires

AUTOMNE
Multisports
5 jours
14 inscrits

■ Garçons ■ Filles



CAPOEIRA



ESCALADE

45 Enfants ont participé aux stages

■ Garçons ■ Filles

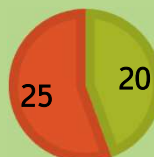

HIVER
Hip Hop
Annulé
Covid

PRINTEMPS
Jeux Théâtre et
Camera
5 jours
12 inscrits

■ Garçons ■ Filles



AOUT
Arts du Cirque et
Clown
5 jours
11 inscrits

■ Garçons ■ Filles



Des Stages pour...

Diversifier notre panel d'activités
Augmenter notre capacité d'accueil aux périodes de fortes demandes
Favoriser l'expression, la pratique, la découverte en petit groupe.

Différents thèmes pour satisfaire tous les goûts et les publics !

JUILLET
Arts Plastiques
3 jours
13 inscrits

■ Garçons ■ Filles

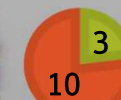

Les Séjours

Favoriser le départ en vacances, découvrir, pratiquer de nouvelles activités dans un milieu naturel et le respecter, partir avec des copains/copines, une équipe d'animation connue et sécurisante.

Deux séjours ont été proposés cette année, accessibles aux enfants de 6 à 11 ans. Des séjours courts, de 5 jours du lundi au vendredi avec un effectif maximum de 24 enfants.

MEZENC N'NEIGE aux Etables du 14 au 18 Février.

24 Enfants : 10 garçons et 14 filles (19 familles)

Hébergés au Petit chalet du Mézenc, séjour à dominante activités neige : Ski de fond, Chien de traineau, Construction d'igloo, Luge et ludique : « Ojo de Dios », Casino...

SOLEIL AU BOIS DE LUNE à Méaudre du 18 au 22 Juillet.

24 Enfants : 11 garçons et 13 filles (21 familles)

Hébergés au Bois de lune pour la seconde année, nous avons fait ce choix pour permettre la réalisation d'activités annulées l'an dernier pour cause de mauvais temps.

Séjour à dominante sportive : Accrobranche, randonnée pédestre, Baignade, de Loisirs : Tubing Bouée (6-8 ans), Speed Luge (9-11 ans) et manuelle : poterie.

Les activités des séjours sont encadrées par des intervenants spécifiques, diplômés et par l'équipe de la Maison de l'Enfance, composée d'un Directeur et de deux animateurs.

VACAF : 5 familles ont bénéficié de l'aide soit 5 enfants
(1 enfant a participé à 2 séjours)

HIVER



Construction d'igloo



Le Défilé



Ski de Fond



Le Chien de traîneaux



Veillée Contes

■ Filles
■ Garçons

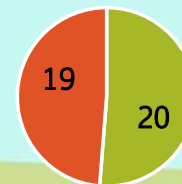

ÉTÉ



Accrobranche



Baignade



Poterie



Speed Luge



Tubing Bouée



Randonnée

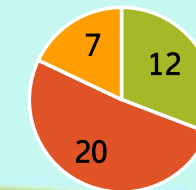

■ 6-7 ans

■ 8-9 ans

■ 10-11 ans



Les Ateliers du Soir



ROBOTIQUE –

Construction mécanique et programmation.

2 ateliers proposés le Vendredi soir, depuis septembre 2021 (année scolaire)

17h -18h : 14 places pour les enfants de 6 à 8 ans.

18h15-19h15 : 14 places pour les enfants de 9 à 11 ans.

« Run & Science » expérimenté dans ce type de prestation auprès des publics enfants avait été retenu.

Un public diversifié, des enfants nouveaux ou inscrits sur différents secteurs d'activité de la Maison de l'Enfance.

18 séances par groupe ont été proposées de janvier à juin 2022. 34 enfants ont participé.

Notre prestataire a interrompu son activité et n'a pu poursuivre à la rentrée de septembre.

Un nouveau prestataire est à l'étude.

ANGLAIS –

Une approche ludique.

Après l'interruption de nos ateliers « Play English » début 2021, une étude début 2022, une reprise des ateliers en collaboration avec « Helen Doron English » : nouvelle méthode, nouvelle approche, nouveaux horaires en septembre 2022.

2 groupes chaque mardi :

Group One (GS au CP) : de 16 H 55 à 17 H 40.

Group Two (CE1 - CE2) : de 17 H 45 à 18 H 30.

24 enfants soit 2 groupes de 12 – effectifs maximum.

Des enfants nouveaux et des enfants inscrits sur d'autres activités de la Maison de l'Enfance.

Possibilité de récupérer les enfants des écoles Paul Bert et Meynis pour le groupe One : 9 enfants concernés sur 12.

ROBOTIQUE

- Filles
- Garçons

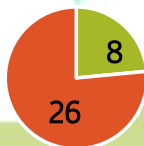

GLOBAL 56 enfants

- Filles
- Garçons

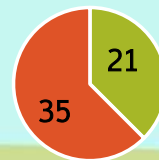

ANGLAIS

- Filles
- Garçons

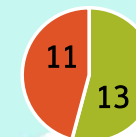



Coup de Pouce

Dispositif CLAS « Contrat Local d'Accompagnement à la Scolarité » CAF du Rhône / Ville de Lyon

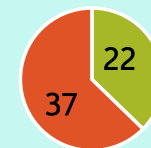

Un temps éducatif et récréatif, pour les enfants du **CP au CM2**, scolarisés à proximité, Meynis, Paul Bert, Charial, Pompidou.

■ Garçons ■ Filles

Accompagnement au travail personnel / Jeux Educatifs tous les **Lundi Mardi Jeudi de 16 H 45 à 18 H 15** dans des lieux calmes et dédiés à chaque groupe, en période scolaire, de Janvier à Décembre.

Un travail partenarial, de concertation avec Assistante.s Sociale.s Scolaire.s, directeurs.trices et enseignant.e.s des écoles du secteur (orientation des enfants).

Objectifs : Un lieu « ressource » d'accompagnement pour les enfants, un lieu d'écoute et de soutien aux parents.

Les enfants : 59 dont 22 garçons, 37 filles, de juste 6 ans à plus de 11 ans, avec de légères ou grosses difficultés scolaires, voire retards d'apprentissages, maîtrisant la langue française ou en cours d'acquisition.

Un rendez-vous de fin de journée « privilégié », à la fois pour la détente, le travail personnel et le jeu : un « ressenti » d'un grand besoin de soutien, dans les mots des enfants « tu m'aides », « c'est quand qu'on joue ? ».

Une équipe de professionnels et de bénévoles investie : au plus près des enfants, de leurs demandes, sollicitations ou difficultés. Toujours des bénévoles « fidèles », assidus avec bienveillance, compréhension,

patience et compétences... Profil des bénévoles : Retraités, étudiants, lycéens...

Partenariat avec l'association « **Lire et Faire Lire** », jeudi soir, deux bénévoles font une sélection de livres, les enfants les découvrent, les manipulent, les lisent...

Objectifs : promouvoir la lecture, le plaisir de lire, favoriser des petits groupes !

Nouveauté 2022 : Ateliers Yoga proposés en sous groupes, en Octobre et Décembre.

Objectifs : se relaxer après l'école, gérer ses émotions, améliorer sa concentration...



Secteur Familles

« PLACE AUX PARENTS » REAAP

Réseau d'Ecoute, d'Appui et d'Accompagnement des Parents
Secteur subventionné par la CAF et la Ville de Lyon



4 formes
d'actions
mises en œuvre

13
Dates

Subventions renouvelées avec augmentation de la CAF en 2022.

Forte de la première année « test », la ME3E a élaboré un planning 2022 **en impliquant les parents au maximum** (recueil des besoins, attentes des familles...) mais aussi en intégrant observations, expérimentations, analyses.

Objectifs : Proposer des actions destinées aux parents au sens large (toutes, familles isolées, monoparentales...).

Partager, faciliter, accompagner... De la découverte, de la réflexion, des loisirs en famille.

Favoriser l'accueil du public, en concordance avec les agendas des familles, vendredis AM, soirées, samedis...

2 Conférences (gestion des écrans, jalousie et rivalités)

5 Groupes de Parole (épuisement parental, alimentation, café parents...)

4 Ateliers Parents-Enfants (yoga, arts plastiques, jeux et contes olfactifs),

2 Sorties Familiales (Peaugres et Ludogaïa).

Pour tous, l'occasion d'échanger, de prendre du temps avec son enfant, de « partager » mais aussi parfois de faire part de ses difficultés à être parent.

Des temps « forts » en 2022 : Groupe.s de Paroles sur le stress - l'épuisement parental, en Mars et Avril,

La Fête des Familles en Décembre. Comme l'an dernier, tout le personnel de la Maison de l'Enfance s'est mobilisé pour accueillir les familles sur un samedi AM, ludique, récréatif et gourmand.

La crise sanitaire s'éloignant en 2022, le secteur « Place aux Parents » a bien pris sa place sur l'année.

Des « retours » des familles, prestataires et partenaires fort encourageants...

Des nouveautés en 2023. A suivre...

Entre Parents

Parents
Enfants





ETUDE DES QUOTIENTS FAMILIAUX PAR ACTIVITE

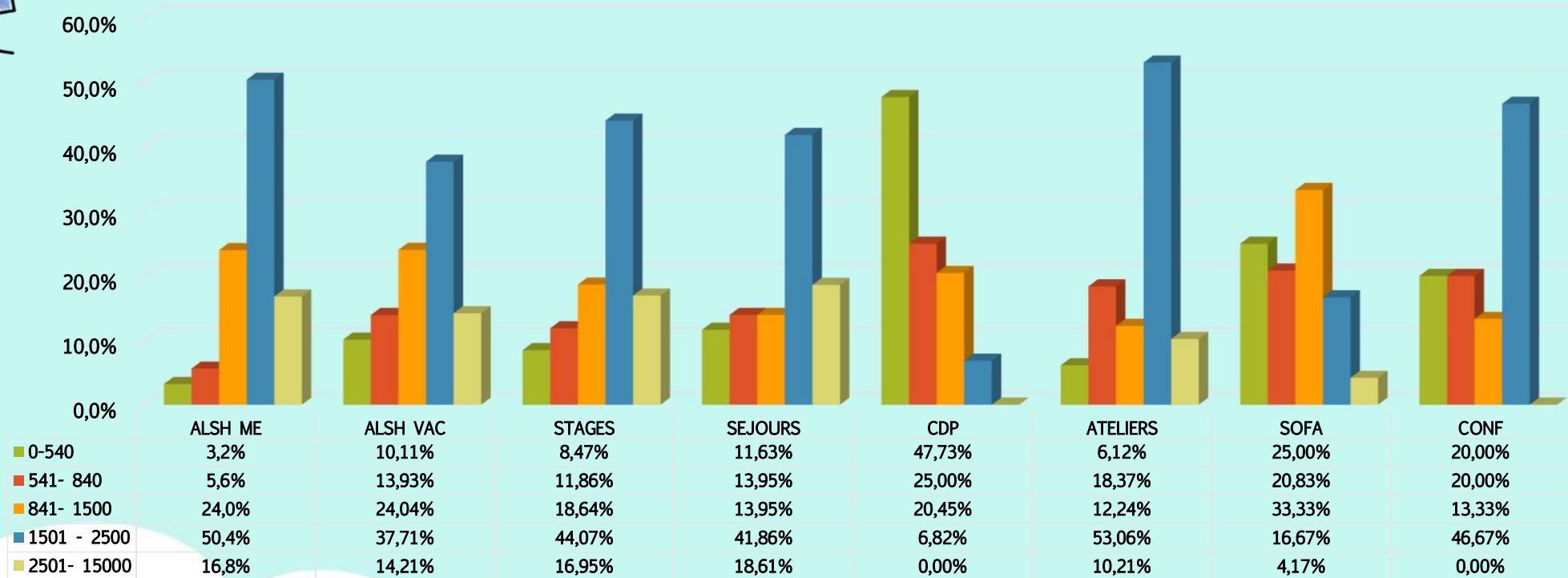

Certaines activités constituent une « porte d'entrée » de familles à revenus plus modestes et permettent des passerelles entre secteurs.



RPE L'Îlot Gones

Changements et continuité !

En 2022, trois animatrices-responsables se sont succédées : Caroline (fin de CDD en janvier), Najet (CDD janvier à novembre), Laurence (CDI depuis novembre).

Mais les missions du RPE ont été poursuivies sans interruption.

- **Après des familles**

Le RPE accompagne les parents dans la recherche d'un mode de garde et l'emploi d'un professionnel de l'accueil individuel. En 2022, il a traité 301 demandes de familles, par mail, téléphone ou accueil physique : recherches d'assistant.e maternel.le ou questions sur les contrats.

- **Après des assistant.e.s maternel.le.s et gardes à domicile**

Le RPE accompagne les professionnel.le.s dans leurs pratiques et leur employabilité.

- En proposant des temps collectifs regroupant au maximum 5 professionnels et 12 enfants pour des ateliers d'éveil et des échanges sur leurs pratiques. En 2022, 154 séances ont été organisées, pour 57 professionnel.le.s différent.e.s et 169 enfants.
- En mettant en place un groupe d'accompagnement professionnel pour les assistant.e.s maternel.le.s en sous-activité : 10 séances ont eu lieu pour 6 participantes, le groupe a été mis en veille à la fin de l'année 2022, toutes les participantes ont signé au moins un contrat avec une famille.

En organisant des groupes d'analyse de la pratique (avec un financement spécifique de la Caf) : 12 séances ont eu lieu en 2022, bénéficiant à 23 professionnel.le.s différent.e.s





RPE L'Îlot Gones (Suite)

Un nouveau projet de fonctionnement 2023-2025

Elaboré par Najet et Sophie au printemps 2022, sous la houlette d'un comité de pilotage réunissant les principaux partenaires (Caf, Ville, représentantes des assistantes maternelles) il s'est appuyé sur un diagnostic de territoire et a fixé des objectifs et une liste d'actions à entreprendre sur les 3 prochaines années auprès des familles et des professionnel.le.s de l'accueil individuel.

Des actions communes avec le secteur familles

Le RPE mène des actions communes avec le secteur familles : participation de parents du RPE à des ateliers ou groupes de paroles, ex : fête des familles en décembre. Les parents dont un enfant est gardé par une assistante maternelle qui fréquente le relais peuvent être aussi des parents de l'accueil de loisirs ou pourront le devenir, ils partagent des mêmes préoccupations et peuvent être intéressés par les propositions de soirées thématiques, sorties, temps conviviaux...

Formation en cours

Pour remplir les missions spécifiques d'accompagnement des parents dans leur rôle de particuliers employeurs, il est nécessaire d'avoir des connaissances précises sur la réglementation. Najet et Laurence ont suivi chacune en 2022 une formation en ligne leur permettant de donner des informations de premier niveau aux familles. Laurence va suivre en 2023-2024 la formation « Animer un Relais Petite Enfance », plus complète avec l'école Ocellia.



Conclusion

La Maison de l'Enfance Lyon 3^{ème} Est, est un équipement de proximité. Par son ancrage territorial, l'Association est connue et reconnue pour ses activités et actions tout public, de la petite enfance à la pré-adolescence ainsi qu'à destination des familles.

La transversalité des actions favorise les rencontres notamment lors de temps forts comme la Fête des Familles ou des sorties familiales ouvertes à tous.

Elle associe dans certaines actions, des partenaires locaux : Associations Sportives, Crèches, Ecoles maternelles et élémentaires, RPE du 3^{ème} arrondissement...

La ME3E contribue à la formation des jeunes dans le cadre du BAFA mais également en formation professionnelle de l'animation (BPJEPS, CPJEPS, DEUST AGAPSC). Elle accueille également des stagiaires dans le cadre de leur cursus universitaire.

Les locaux de la Maison de l'Enfance sont mis à disposition :

Des Equipes Educatives et « Ateliers Musique » de l'école Paul Bert,

Pour la seconde année consécutive, d'Emmaüs Connect « Parcours Parentalité et numérique ».



Les salarié.e.s participent à différentes instances : Collectif éducatif du 3^{ème} arrondissement dont groupe de travail sur « l'inclusion des enfants porteurs de handicap sur tous les temps », réunions CLAS/REAAP, extrascolaires...

Dans un souci d'ouverture à tous les publics :

L'Association a amorcé une étude sociologique, quels publics fréquentent nos activités ? Ne les fréquentent pas ? Pourquoi ?

La ME3E accueille régulièrement des enfants porteurs de handicap ou à besoins spécifiques.

Merci à tous les acteurs, personnel permanent, occasionnels, bénévoles, aux financeurs, d'avoir contribué à la réalisation et la réussite de tous les projets 2022.



7. PROJETS ET ETUDES EN COURS



PARTENARIAT AVEC LA BOUTIQUE DES SCIENCES (BDS)

Lise GIACOPELLI effectue un stage dans notre structure depuis le 1^{er} février, jusqu'au 31 juillet.

Lise est étudiante en sociologie, partenariat avec la Boutique des Sciences et L'université Lyon 2

Le thème du stage est « La mixité d'une association dédiée à l'enfance et aux familles à l'épreuve de l'évolution démographique d'un quartier »



Le résultats de son analyse sera partagé avec les adhérents qui le souhaitent lors d'une réunion dédiée.



PROJET ASSOCIATIF

Projet associatif construit avec le Conseil d'administration en 2018 pour la période 2019 – 2023.

Impact de la crise sanitaire mais développement d'un certain nombre d'activités malgré cela.

Travail à venir du Conseil d'administration pour la refonte de ce projet initial.



Des idées ? Des suggestions ? Envie de contribuer ?
Rejoignez-nous ou contactez-nous !



REVISION DES STATUTS ET DU REGLEMENT INTERIEUR

Les documents régissant la vie associative sont à remettre à jour.

Le conseil d'administration souhaite revoir ses documents. Afin de valider les changements, une Assemblée Générale Extraordinaire sera organisée.

Nous comptons sur votre présence !

Des idées ? Des suggestions ? Envie de contribuer ?
Rejoignez-nous ou contactez-nous !



8. ELECTION DU CONSEIL D'ADMINISTRATION





Membres sortants :

Stéphanie CAGNI (démission)

Guillaume CHARRET (fin de mandat)

Lynda CHEHAB-LECORDIER (fin de mandat)

Laure DE LA FAYE (démission)

Aurélien MILLAUD (fin de mandat)

Rachel QUEMENEUR (fin de mandat)

Renouvellement de mandat :

Lynda CHEHAB-LECORDIER

Guillaume CHARRET

Changement de collège Aude CAUGANT

Nouvelles candidatures : la parole est à vous !

1^{er} collège : membres adhérents et cooptés (14 max – 3 places dispos)

2nd collège : membres associatifs (5 max – 4 places dispos)

3^{ème} collège : membres d'honneur et salariés (consultative)





Prochaine réunion du CA, mardi 28 mars à 20h30
(après l'AG) avec pour ordre du jour :

- Election du Bureau
- Mandat donné au Président / à la Présidente pour représenter l'Association





MERCI DE VOTRE ATTENTION

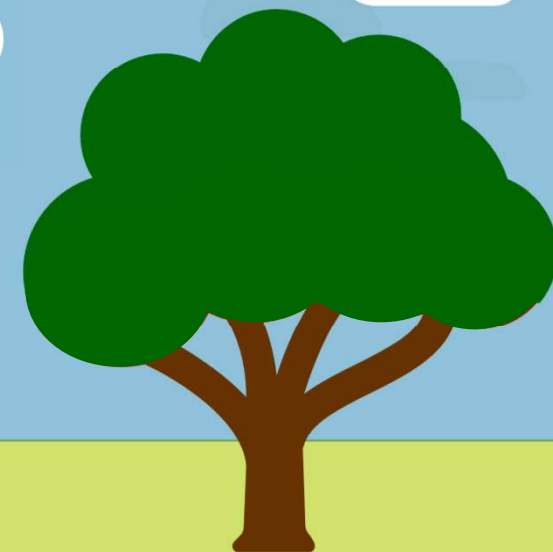

L'ÎLOT
Gones

